

1 Mengeluarkan mesin dari kemasan dan memeriksa komponennya

Komponen yang disertakan dalam kotak kemasan mungkin berbeda tergantung negara Anda. Lepaskan pita atau film pelindung yang menutupi mesin.

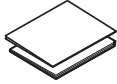

Tonton video T&J kami untuk bantuan instalasi mesin Brother Anda. support.brother.com/videos

Kotak Botol Tinta
• [BTD60BK] Hitam
• [BT5000Y] Kuning
• [BT5000C] Cyan
• [BT5000M] Magenta

Panduan Cepat Panduan Keselamatan Produk (Product Safety Guide)

Kabel Daya

Kabel Antarmuka USB (Untuk beberapa negara)

lembar Pemeliharaan

Disk Pemasangan Brother

Kabel Saluran Telepon

Fungsi	: Cetak, Salin, Pindai, Fax
Resolusi Cetak	: Sampai dengan 1,200 x 4,800 dpi
Kecepatan Print	: 22 ipm (Cetak Hitam Putih) 20 ipm (Cetak Berwarna)
Ukuran Kertas Cetak	: Landscape : A4, LTR, EXE, B5(JIS)* Portrait : A3, LGR, B4(JIS)*, LGL, Folio, A5, B6(JIS)*, A6, Photo (4"x6"), Photo-2L (5"x7"), C5, Com-10, DL Envelope, Monarch, Mexico Legal, India Legal (*For HK/TW only)
Sumber Koneksi	: USB, LAN, WLAN
Daya	: 5Watt (mode siap)
Dimensi Mesin	: 575mm x 477mm x 310mm
Berat Mesin	: 19.14 Kg

CATATAN

- *Panduan Referensi* untuk model ini tersedia pada CD pemasangan yang terlampir.
- Simpan semua bahan dan kotak kemasan jika sewaktu-waktu Anda harus mengirimkan mesin Anda.
- **Anda harus membeli kabel antarmuka yang benar untuk antarmuka yang ingin Anda gunakan. Sebuah kabel USB disertakan di beberapa negara.**

Kabel USB
Gunakan kabel USB 2.0 (Jenis A/B) yang panjangnya tidak lebih dari 5 meter.

Kabel Ethernet (Jaringan)
Gunakan kabel pasangan berpilin straight-through Kategori 5 (atau lebih) untuk Jaringan Ethernet Cepat 10BASE-T atau 100BASE-TX.

Amankan Akses Jaringan

Kata sandi standar mesin Anda tertera pada label di belakang mesin (diawali dengan "Pwd").
Sebaiknya ubah kata sandi untuk melindungi mesin Anda dari akses yang tidak sah.

2 Memuat kertas biasa ukuran A4

Untuk informasi lebih lanjut mengenai penanganan kertas dan ukuran, lihat *Panduan Referensi*.

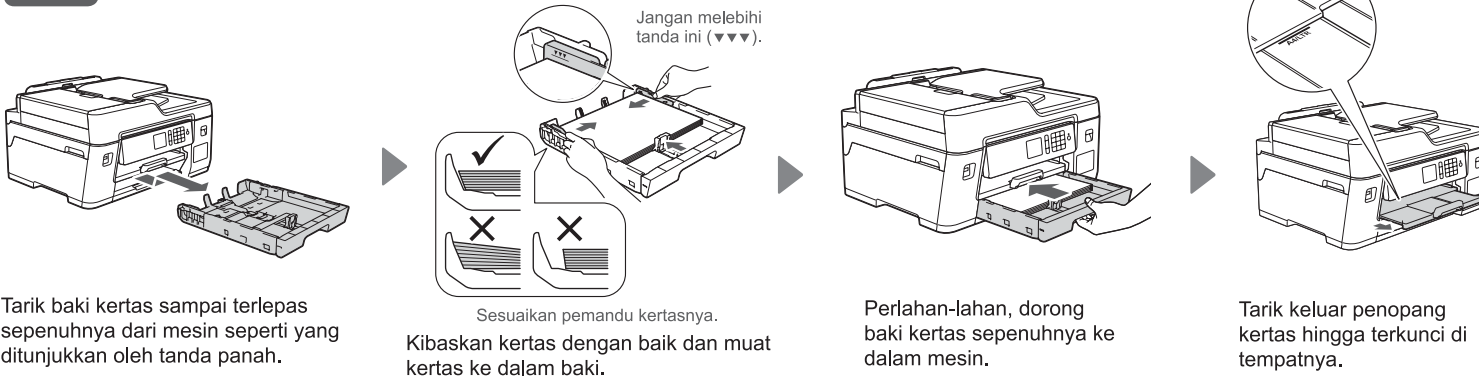

Tarik baki kertas sampai terlepas sepenuhnya dari mesin seperti yang ditunjukkan oleh tanda panah.

Sesuaikan pemandu kertasnya.
Kibaskan kertas dengan baik dan muat kertas ke dalam baki.

Perlahan-lahan, dorong baki kertas sepenuhnya ke dalam mesin.

Tarik keluar penopang kertas hingga terkunci di tempatnya.

3 Menyambung kabel daya

Sesuaikan sudut panel pengendali untuk membaca layar sentuh dengan lebih mudah.

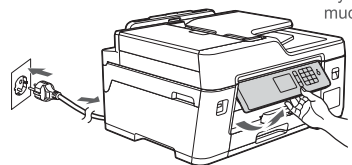

Sambungkan kabel daya. Mesin akan menyala secara otomatis.

4 Pilih negara atau bahasa Anda (Pengaturan awal saja)

Setelah menyalakan mesin, Anda mungkin diminta untuk menetapkan negara atau bahasa (tergantung pada mesin Anda).
Jika perlu, ikuti petunjuk di Layar sentuh.

5 Mengatur tanggal dan waktu

Ikuti petunjuk di Layar sentuh untuk mengatur tanggal dan waktu.

6 Isi tangki tinta dengan kotak tinta

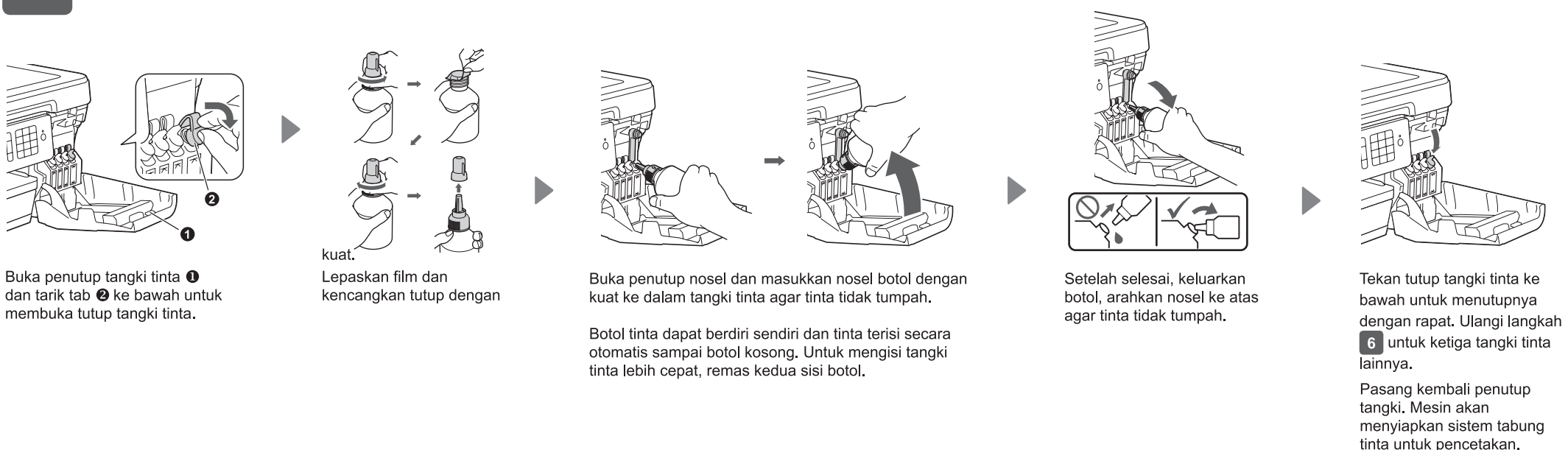

7 Pengaturan mesin

Setelah mesin menyelesaikan proses pembersihan awal, ikuti petunjuk di layar sentuh untuk mengonfigurasi pengaturan mesin.

- Memeriksa kualitas cetak
- Konfigurasi pengaturan baki atau ukuran kertas
- Menyetel Pemberitahuan Pembaruan Firmware
- Cetak lembar instalasi

8 Pilih bahasa Anda (jika perlu dan hanya untuk model tertentu)

1. Tekan **Y** [Pengaturan] > [Semua Pgtrn] > [Pngtrn Awal] > [Bahasa Lokal].
2. Tekan bahasa Anda.
3. Tekan **Home**.

9 Menyambung kabel saluran telepon

Jika Anda tidak menggunakan mesin Anda sebagai faksimili, lihat **10**. Untuk informasi lebih lanjut mengenai penggunaan fitur faks, lihat *Panduan Pengguna Online*.

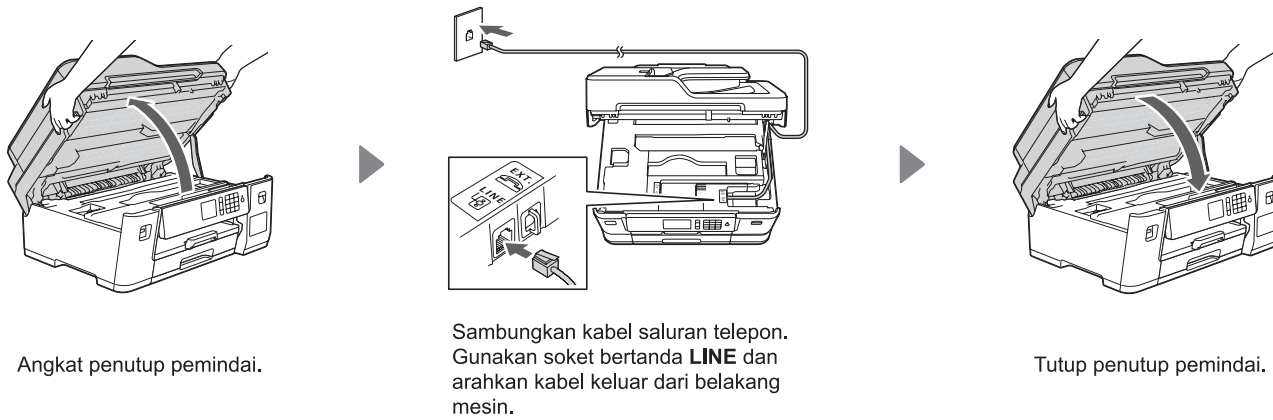

Angkat penutup pemindai.

Sambungkan kabel saluran telepon. Gunakan soket bertanda **LINE** dan arahkan kabel keluar dari belakang mesin.

Tutup penutup pemindai.

10 Pilih perangkat untuk disambungkan ke mesin Anda

Komputer



Lihat **11** dan ikuti petunjuknya.

Perangkat Bergerak



Lihat **12** dan ikuti petunjuknya.

11 Menyambungkan komputer Anda

Brother secara berkala memperbarui firmware untuk menambahkan fitur dan memperbaiki gangguan. Untuk melihat firmware terbaru, kunjungi support.brother.com/up7.

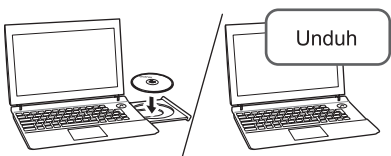

Masukkan disk pemasangan ke dalam drive CD/DVD, atau unduh Paket Lengkap Driver & Perangkat Lunak di:

Untuk Windows®: support.brother.com/windows
Untuk Mac: support.brother.com/mac

Jika Anda menggunakan sistem operasi terbaru pada komputer Anda, kunjungi situs web di atas untuk informasi driver dan perangkat lunak yang telah diperbarui.

Ikuti petunjuk dan perintah di layar.

Untuk Windows®:
Jika layar Brother tidak muncul secara otomatis, lanjutkan ke **Komputer (Komputer Saya/PC ini)**. Klik dua kali ikon CD/DVD-ROM, lalu klik dua kali **start.exe**.

Untuk Mac:
Agar perangkat berfungsi secara lengkap, kami merekomendasikan memilih **CUPS driver** ketika menambahkan printer.

Untuk Koneksi Jaringan Berkabel dan Koneksi USB:
Cari port yang benar (berdasarkan kabel yang Anda gunakan) dalam mesin seperti pada gambar.

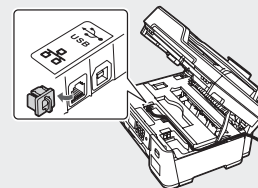

Selesai

Tidak Dapat Tersambung? Periksa hal berikut ini:

Jaringan nirkabel

Atur ulang jalur akses jaringan nirkabel/router Anda (jika memungkinkan).

Jaringan berkabel
Koneksi USB

Lepaskan kabel.

Atur ulang mesin dan komputer Anda, kemudian buka **11**.

Jika tetap gagal, lihat **12**.

Jika tetap gagal, kunjungi support.brother.com untuk T&J dan Solusi.

12 Pengaturan jaringan nirkabel alternatif

Siapkan SSID (Nama Jaringan) dan Kunci Jaringan (Kata Sandi) Anda pada jalur akses jaringan nirkabel Anda dan tuliskan dalam tabel yang disediakan di bawah.

SSID (Nama Jaringan)	
Kunci Jaringan (Kata Sandi)	

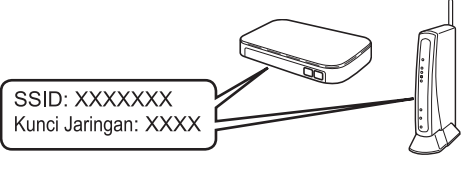

Jika Anda tidak dapat menemukan informasi ini, hubungi administrator jaringan atau pabrikan jalur akses nirkabel/router Anda.

Pada mesin Anda, tekan



Pilih SSID (Nama Jaringan) untuk jalur akses/router Anda dan masukkan Kunci Jaringan (Kata Sandi).

Ketika pengaturan jaringan nirkabel berhasil, layar sentuh akan menunjukkan [Tersambung].

Jika pengaturan gagal, restart mesin Brother dan jalur akses nirkabel/router Anda, dan kemudian ulangi **12**.

Meskipun Anda tidak memiliki jalur akses jaringan nirkabel/router, Anda tetap dapat menyambungkan perangkat Anda dan mesin Anda secara langsung. Untuk bantuan jaringan nirkabel tambahan, buka support.brother.com/wireless-support.

Untuk Komputer

Buka **11** untuk instalasi perangkat lunak.

Untuk Perangkat Bergerak

Buka **13** untuk instalasi aplikasi.

13 Mencetak atau memindai menggunakan perangkat bergerak Anda

Perangkat bergerak Anda harus tersambung dengan jaringan nirkabel yang sama dengan mesin Brother Anda.



AirPrint tersedia untuk semua perangkat iOS yang didukung termasuk iPhone, iPad, dan iPod touch. Anda tidak perlu mengunduh perangkat lunak untuk menggunakan AirPrint. Untuk petunjuk lainnya, lihat *Panduan Pengguna Online*.



Unduh dan pasang aplikasi Layanan Cetak® Mopria dari Google Play™ menggunakan perangkat Android™ Anda.



Unduh dan pasang aplikasi gratis kami **Brother iPrint&Scan** dari toko aplikasi seluler, seperti App Store, Google Play™, atau Microsoft® Store menggunakan perangkat bergerak Anda.

Brother SupportCenter adalah sebuah aplikasi seluler yang memberikan informasi dan bantuan terbaru untuk produk Brother Anda. Kunjungi App Store atau Google Play™ untuk mengunduh.



Aplikasi Opsional

Anda dapat mencetak dari atau memindai ke perangkat bergerak Anda menggunakan berbagai macam aplikasi. Untuk petunjuk, lihat *Panduan Pengguna Online*.

Petunjuk Pemeliharaan Printer

Pemeliharaan printer dapat dilakukan sesuai kebutuhan. Namun, dalam beberapa lingkungan butuh pemeliharaan yang lebih sering (misalnya, dalam kondisi berdebu). Jika kotoran atau debu tidak dihilangkan, media yang dicetak mungkin memuat garis-garis putih, atau media dapat macet.