

**Fungsi Koneksi Jaringan Nirkabel**

◆ Operasi tersedia dengan koneksi jaringan nirkabel

Pengoperasian berguna berikut akan tersedia bila mesin terhubung ke jaringan nirkabel.

Periksa status pengoperasian mesin dengan mudah dari perangkat pintar Anda dengan menggunakan aplikasi seluler khusus (My Stitch Monitor).



Langsung unduh file pembaruan ke mesin.

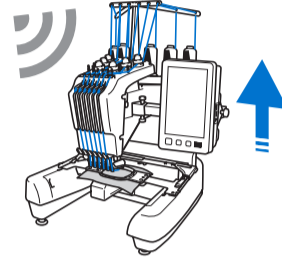

**Spesifikasi Produk : PR-680W**

Jumlah Pola Bordir	: 673 Pola Bordir
Jumlah Benang/Jarum	: 6
Pemasang Benang Otomatis	: Ya
Max Kecepatan Bordir	: 1000spm
Max Area Bordir	: 300mm x 200mm
Lampu Penerangan	: Ya
Penggunaan Daya	: 150W
Layar LCD	: 10.1" LCD Touch Screen
Slot USB	: Ya

Transfer pola bordir secara nirkabel dari komputer Anda ke mesin dengan menggunakan aplikasi Window khusus (Design Database Transfer).

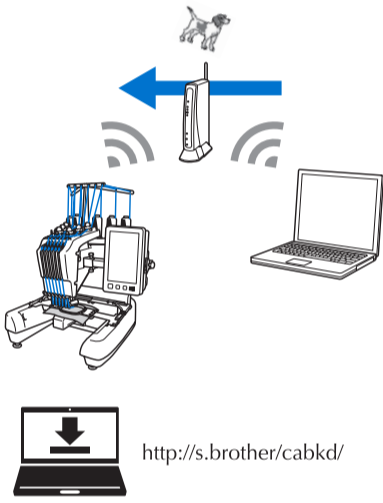

Transfer secara nirkabel ke mesin pola bordir yang diedit dengan bordir perangkat lunak pengeditan (PE-DESIGN versi 11 atau lebih baru) di komputer. Juga, transfer ke PE-DESIGN pola bordir yang diedit pada mesin.

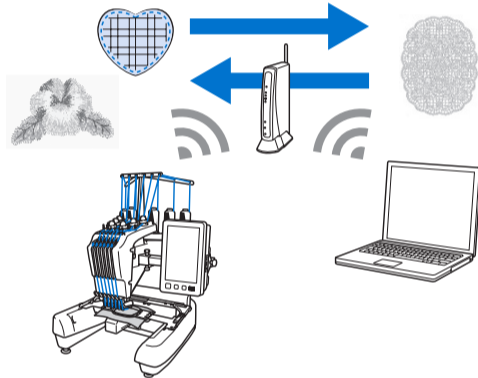

Menggunakan fungsi Wireless Link, transfer pola bordir secara nirkabel ke mesin pola diedit dengan perangkat lunak pengeditan bordir (PE-DESIGN versi 11.2 atau lebih baru) pada komputer. Juga, periksa status bordiran mesin pada komputer.

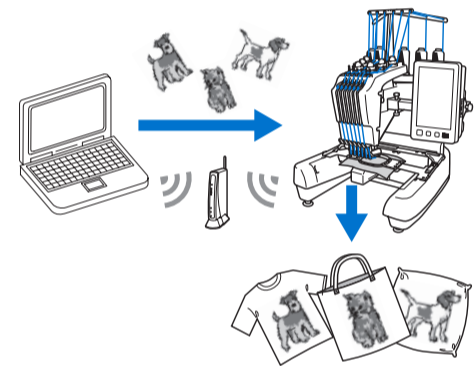

◆ Persyaratan untuk koneksi jaringan nirkabel

Sambungan jaringan nirkabel sesuai dengan standar IEEE 802.11 b/g/n dan menggunakan frekuensi 2.4 GHz.

- Jaringan nirkabel tidak dapat diatur dengan WPA/WPA2 Enterprise

◆ Koneksi jaringan nirkabel

- 1 Temukan informasi keamanan Anda (SSID dan kunci jaringan) dan catat.

  - Hubungkan mesin dan komputer atau perangkat pintar Anda ke jaringan yang sama.
- 2 Klik tombol jaringan yang terletak pada pojok kanan tampilan.
- 3 Tekan tampilan sesuai dengan gambar di bawah ini.
- 4 Tekan > di samping SSID yang sudah dicatat.
- 5 Masukkan kunci jaringan (password) yang sudah dicatat dan tekan OK
- 6 Klik OK seperti gambar di bawah ini.
- 7 Klik OK.
- 8 Tekan OK untuk keluar dari pengaturan.

Operasi Dasar

- 1** Tekan tombol paling kanan bawah.

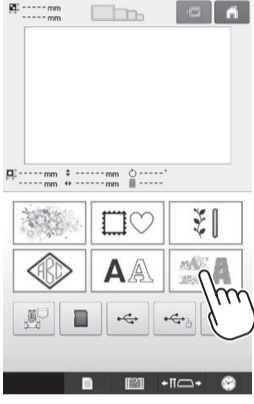

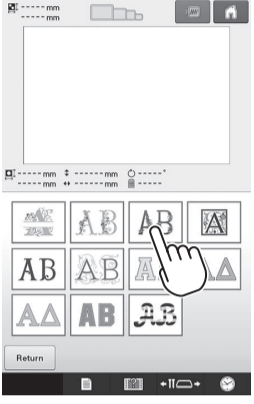
- 2** Tekan tombol sesuai gambar di bawah.

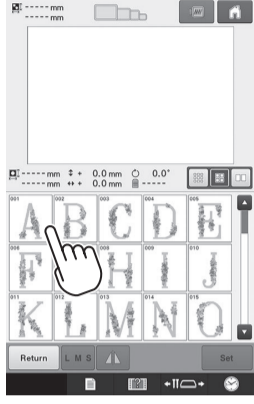

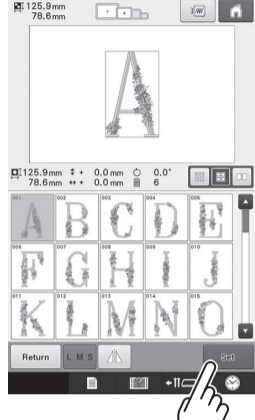
- 3** Tekan tombol sesuai gambar di bawah.

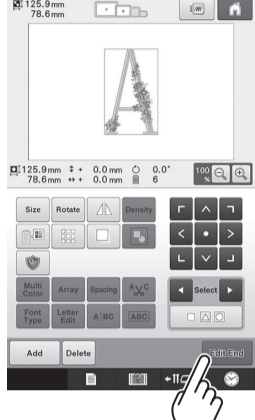

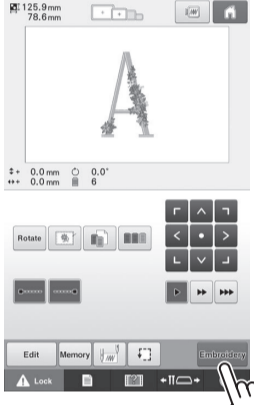
- 4** Tekan tombol set.

- 5** Jika desain sudah sesuai dengan yang diinginkan, tekan edit end.

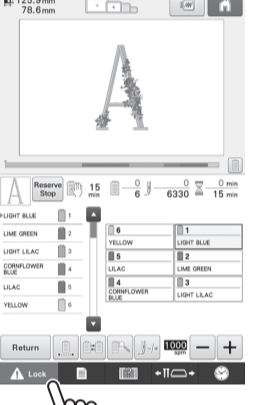
- 6** Dilanjutkan dengan menekan tombol embroidery.

- 7** Tekan tombol lock.

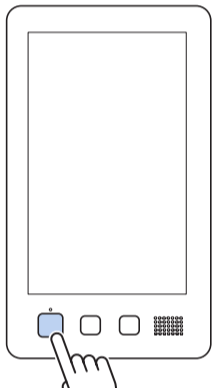

- 8** Tekan tombol paling kiri sesuai gambar di bawah.



Mengganti Sekoci

◆ Mengganti rumah sekoci

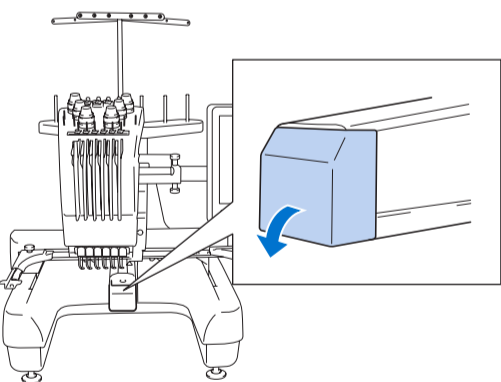
- 1** Buka penutup sekoci.

- 2** Tarik tuas yang ada di rumah sekoci.

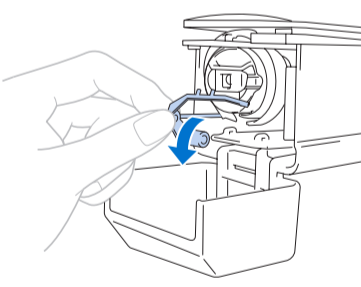
- 3** Dorong rumah sekoci keluar.

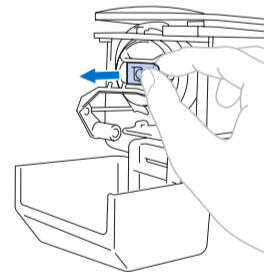

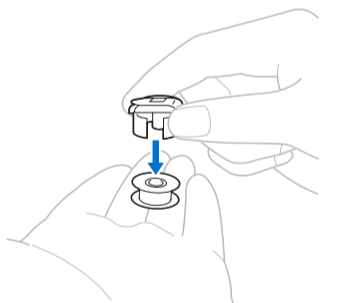
- 4** Keluarkan sekoci dari rumah sekoci.



Setelah mengganti rumah sekoci, oleskan oli ke mesin. Untuk detailnya, lihat "Pengolian Mesin".

◆ Pemasangan sekoci

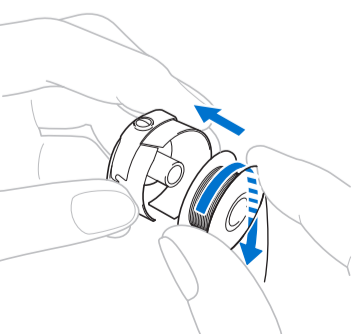
- 1** Masukkan sekoci dengan arah benang sesuai arah panah.

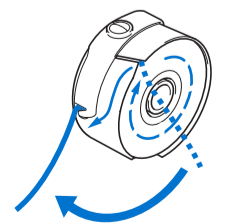

- 2** Masukkan benang ke sela seperti pada gambar di bawah.

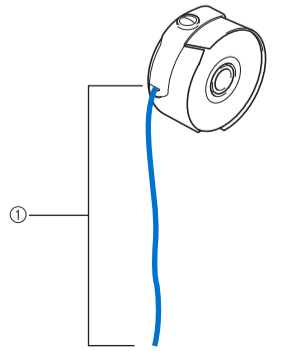
- 3** Tarik benang keluar ±50mm sampai ke lubang yang telah disediakan seperti di gambar.

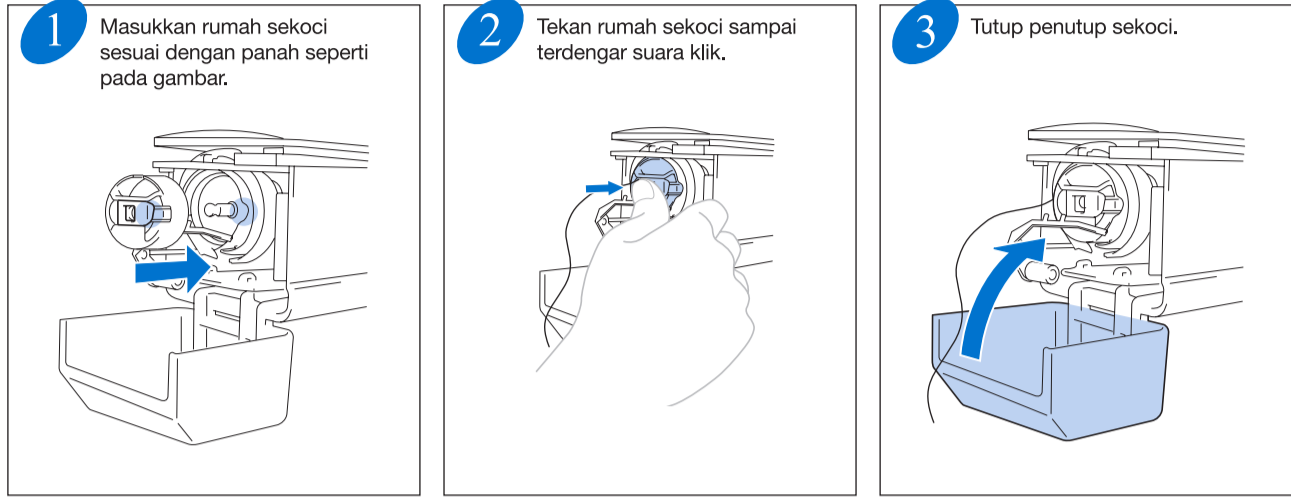

① Tarik benang keluar sekitar 50 mm (2 inci).

◆ Memasang rumah sekoci



**Benang Atas**

Periksa layar untuk informasi tentang jarum mana yang harus dimasukkan dengan warna benang tertentu, dan kemudian ikat benang atas dengan mekanisme needle-threading otomatis. Mengacu kepada Operasi Manual untuk instruksi yang lebih detail.

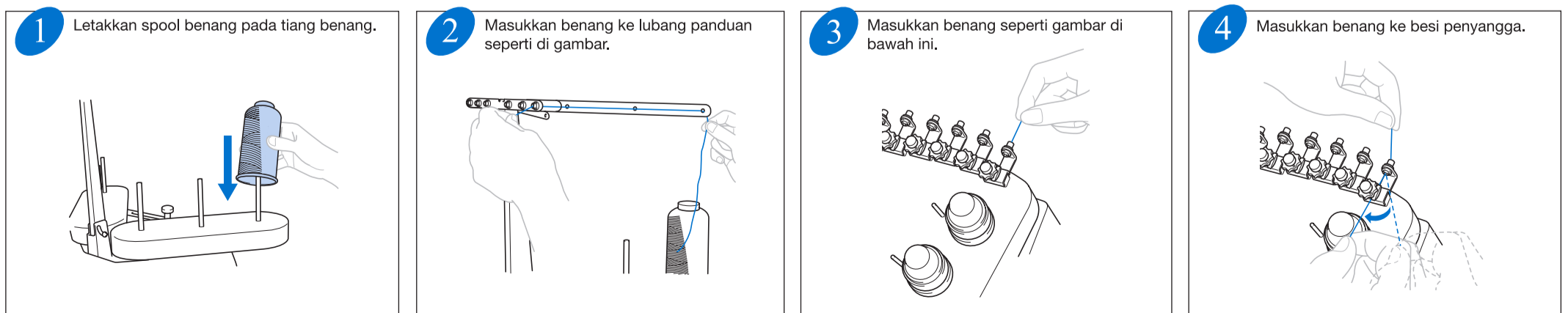
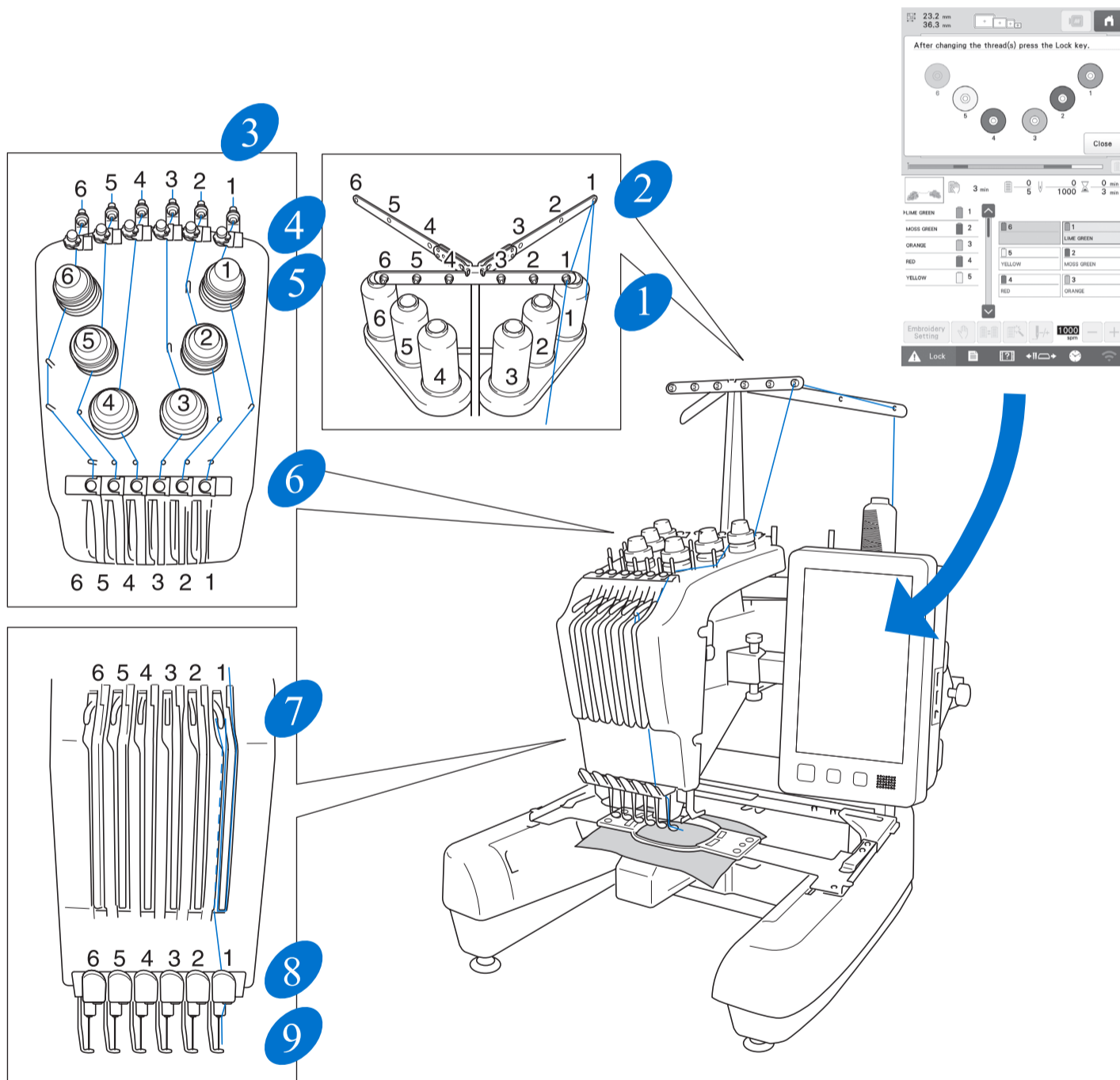

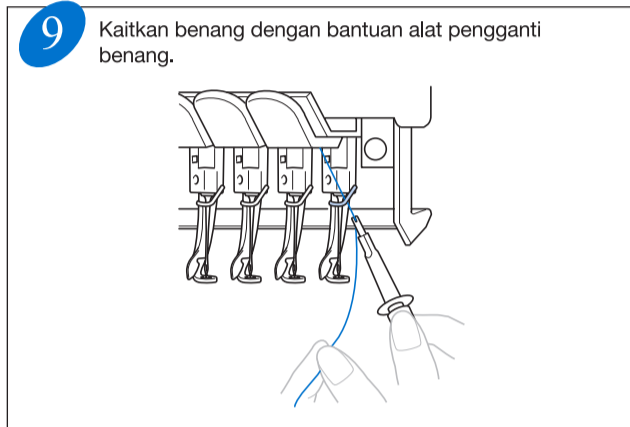
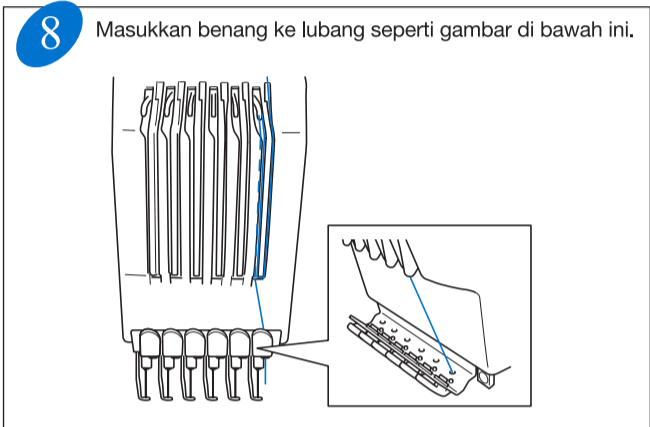
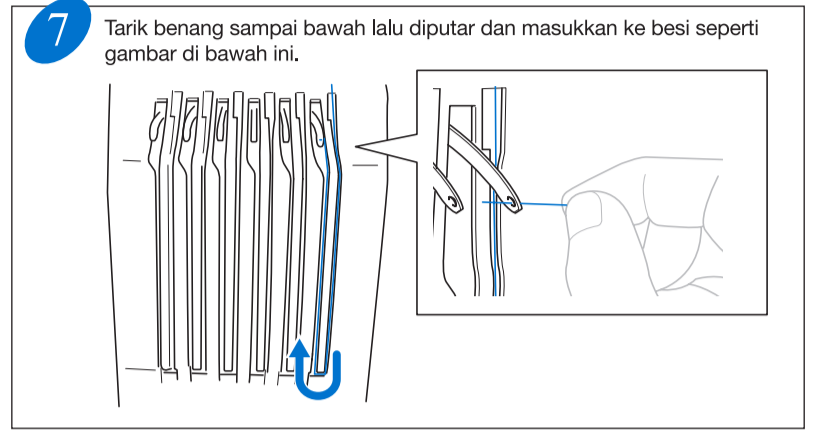
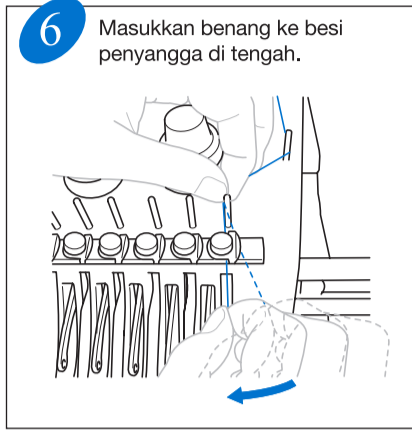
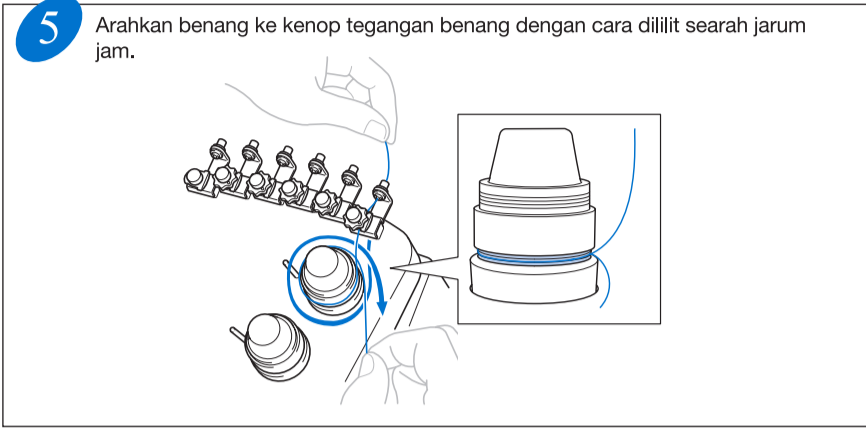

◆ Memasukkan benang ke dalam jarum

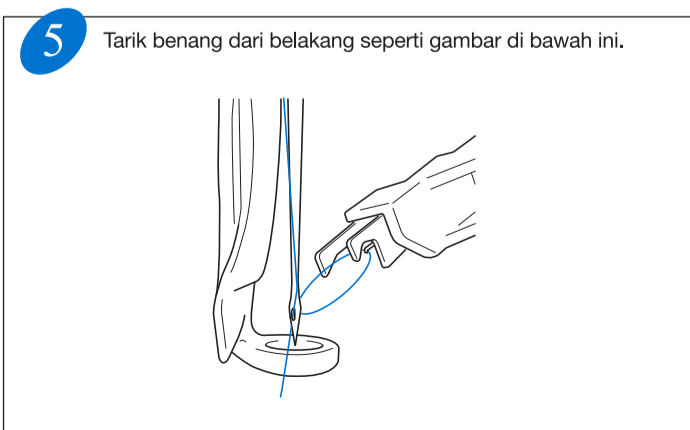
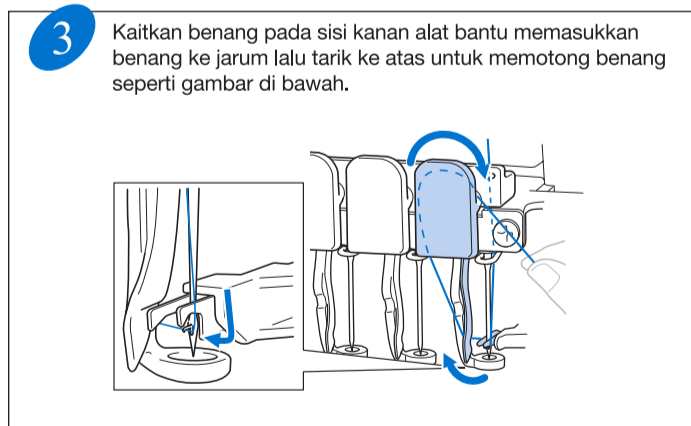
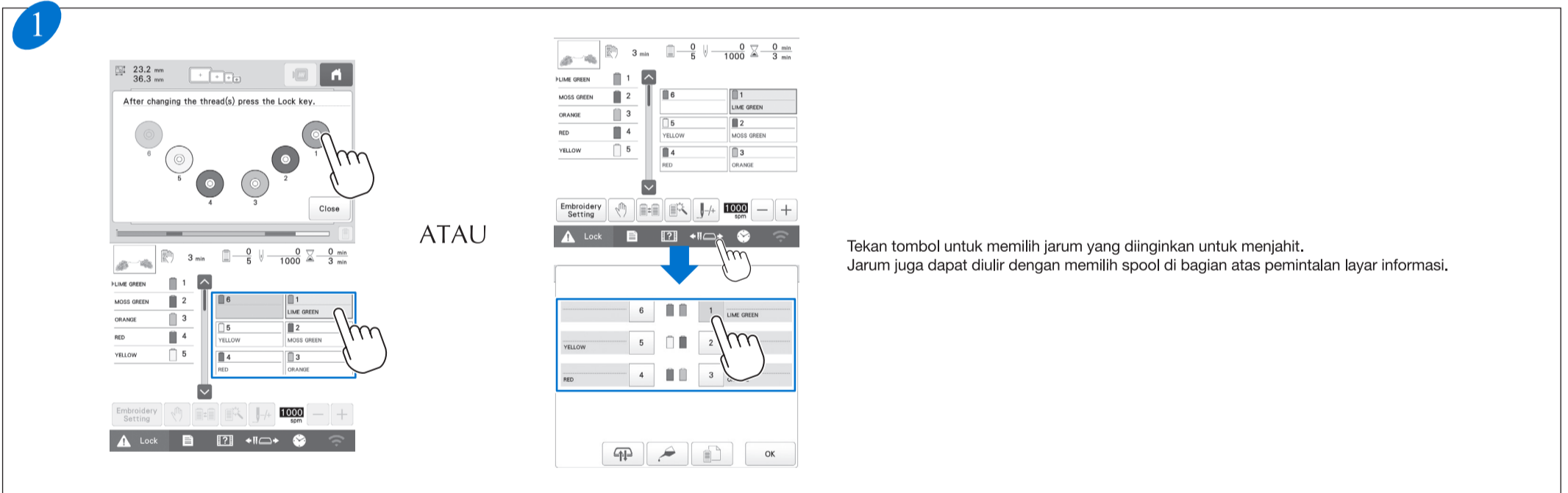

◆ Pengisian bobbin

Teteskan oli ke pengait bobbin sehari sekali sebelum digunakan.

**1** Klik tombol seperti gambar di bawah.

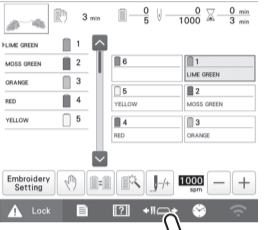

**2** Tekan tombol lalu klik OK.

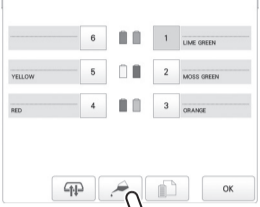

**3** Keluarkan sekoci dari rumah sekoci.

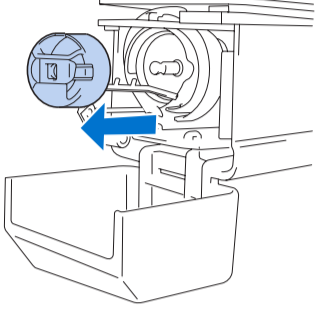

**4** Klik OK pada layar monitor.

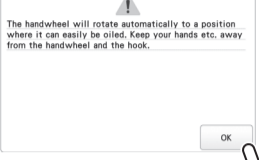

**5**

① Tekan lubang kecil pada tombol oli.  
② Aplikasikan oli di gambar nomor ②.

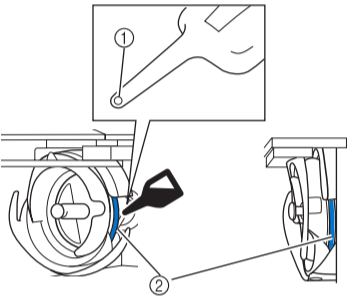

Tampak depan      Tampak samping

**6** Klik OK pada layar monitor.



**7** Masukkan kembali sekoci dan tutup rumah sekoci seperti pada gambar.

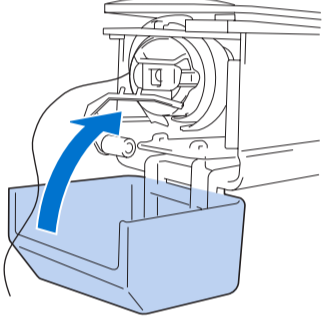

◆ Pemberian minyak pada batang jarum

Oleskan satu tetes minyak pada batang jarum bawah di atas mesin setiap 40 – 50 jam waktu menyulam.

**1** Dari layar, pilih satu batang jarum pada satu waktu sehingga dapat dipindahkan ke posisi bordir, dan putar handwheel ke arah panel LCD untuk membawa batang jarum ke posisi terendah.

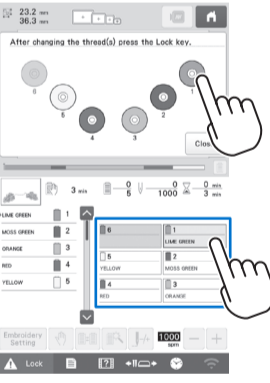

**2** ① Aplikasikan oli sesuai dengan gambar.

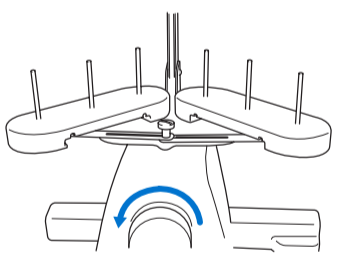

Tampak belakang

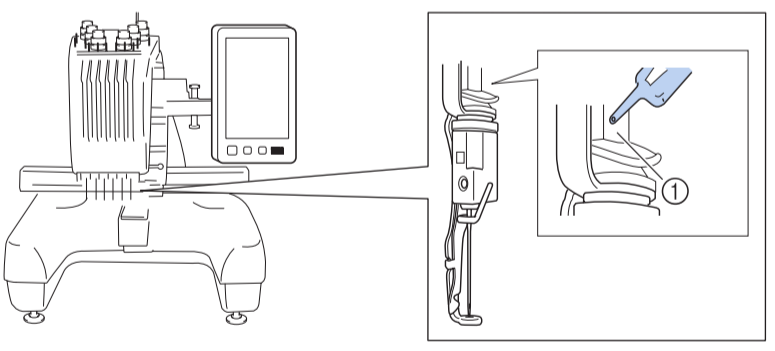

### Penguncian Administrator

Saat kunci administrator diaktifkan, layar pengaturan terkunci.  
Untuk mengakses layar pengaturan, kode sandi 6 digit yang ditentukan oleh administrator harus dimasukkan. Kode sandi awal adalah 999999.

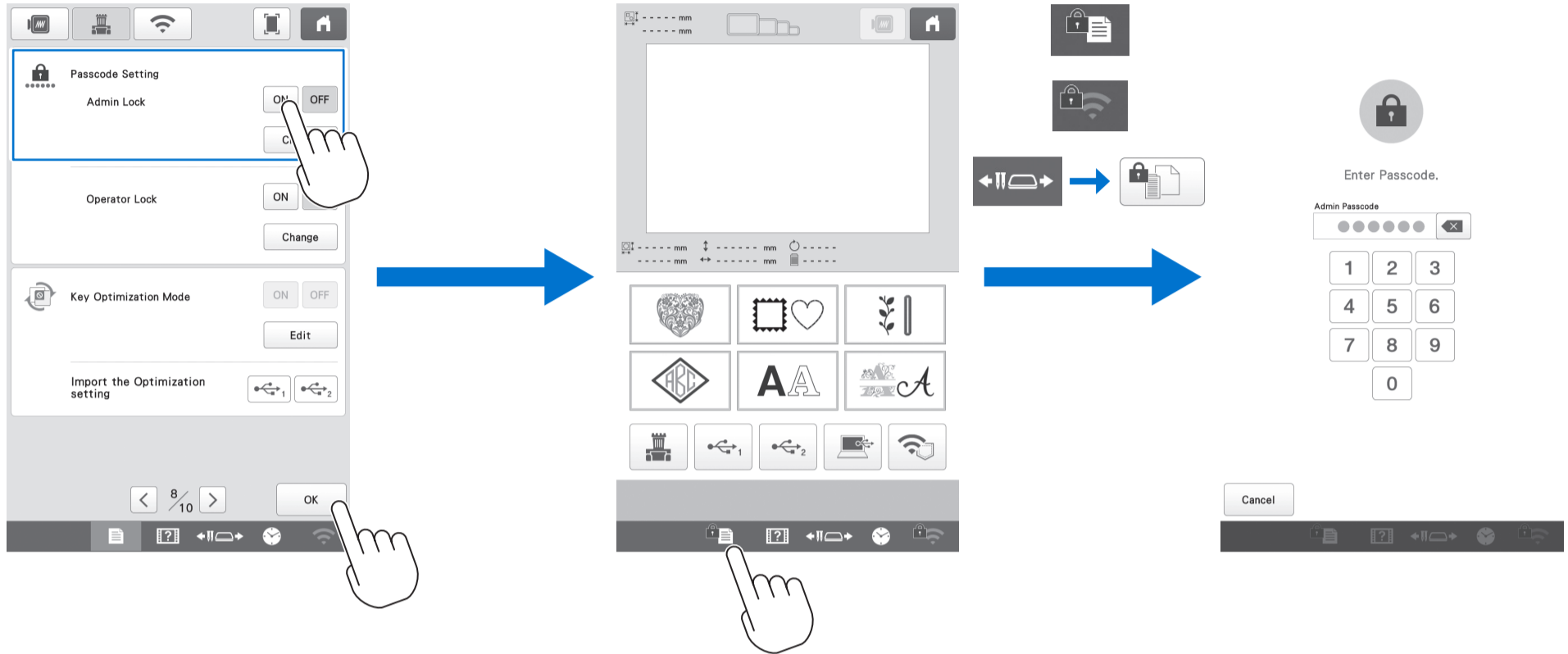

### Penguncian Operator

Saat kunci operator dihidupkan, layar LCD akan terkunci dalam situasi berikut:

- Tombol layar kunci disentuh.
- Layar LCD disentuh setelah jangka waktu yang ditentukan berlaku, menyebabkan screen saver muncul.
- Mesin dimatikan, kemudian dihidupkan kembali.

Untuk menggunakan layar LCD, kode sandi 4 digit yang ditentukan oleh administrator harus dimasukkan. Kode sandi awal adalah 9999.

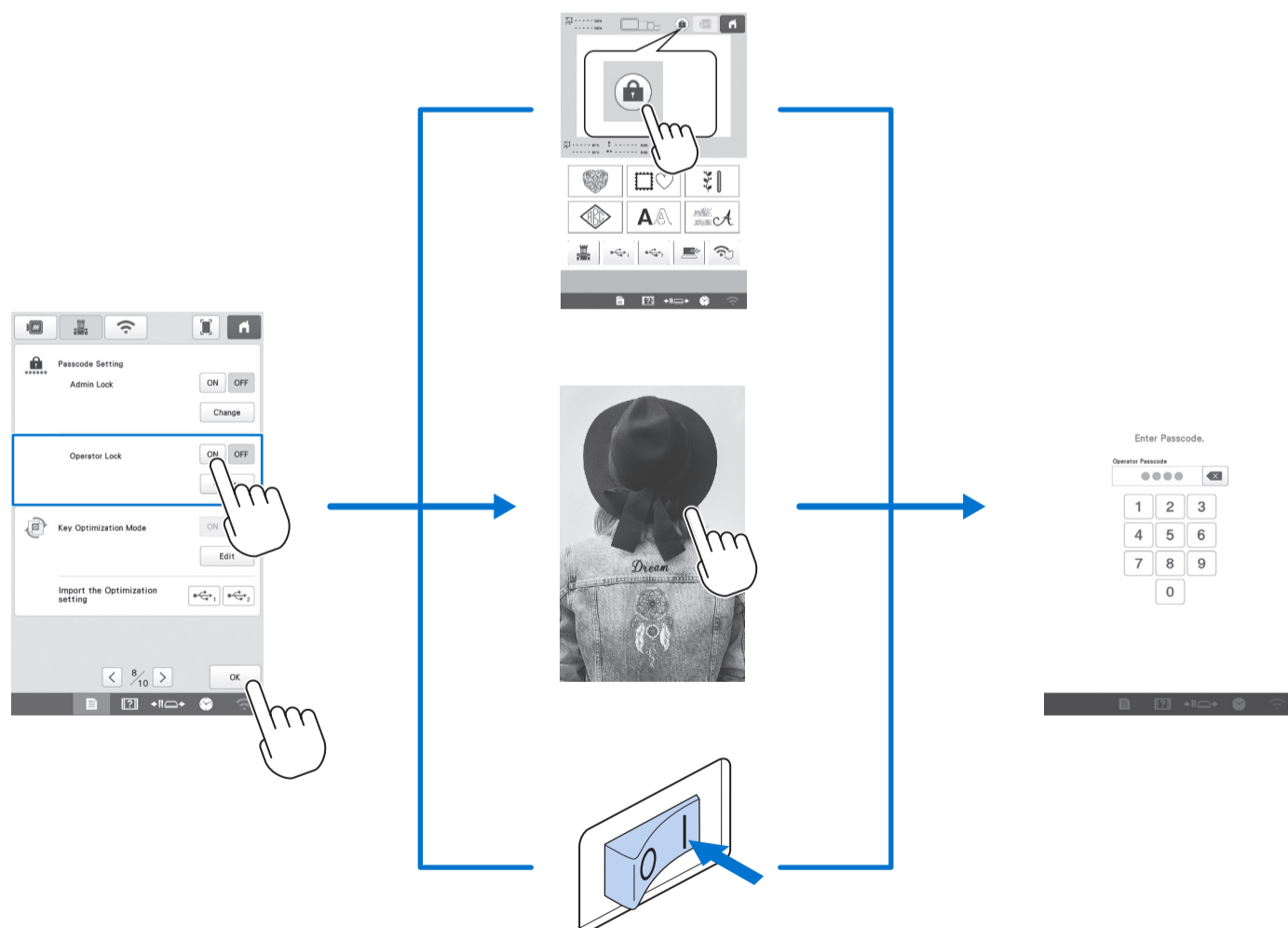

### Petunjuk Pemeliharaan Mesin Jahit

Pemeliharaan mesin jahit dapat dilakukan sesuai kebutuhan. Namun, dalam beberapa lingkungan butuh pemeliharaan yang lebih sering (misalnya, dalam kondisi berdebu atau lembab). Jika terdapat permasalahan yang tidak dapat teratasi, silahkan hubungi Customer Service Brother Indonesia.